

ORGANIGRAMA

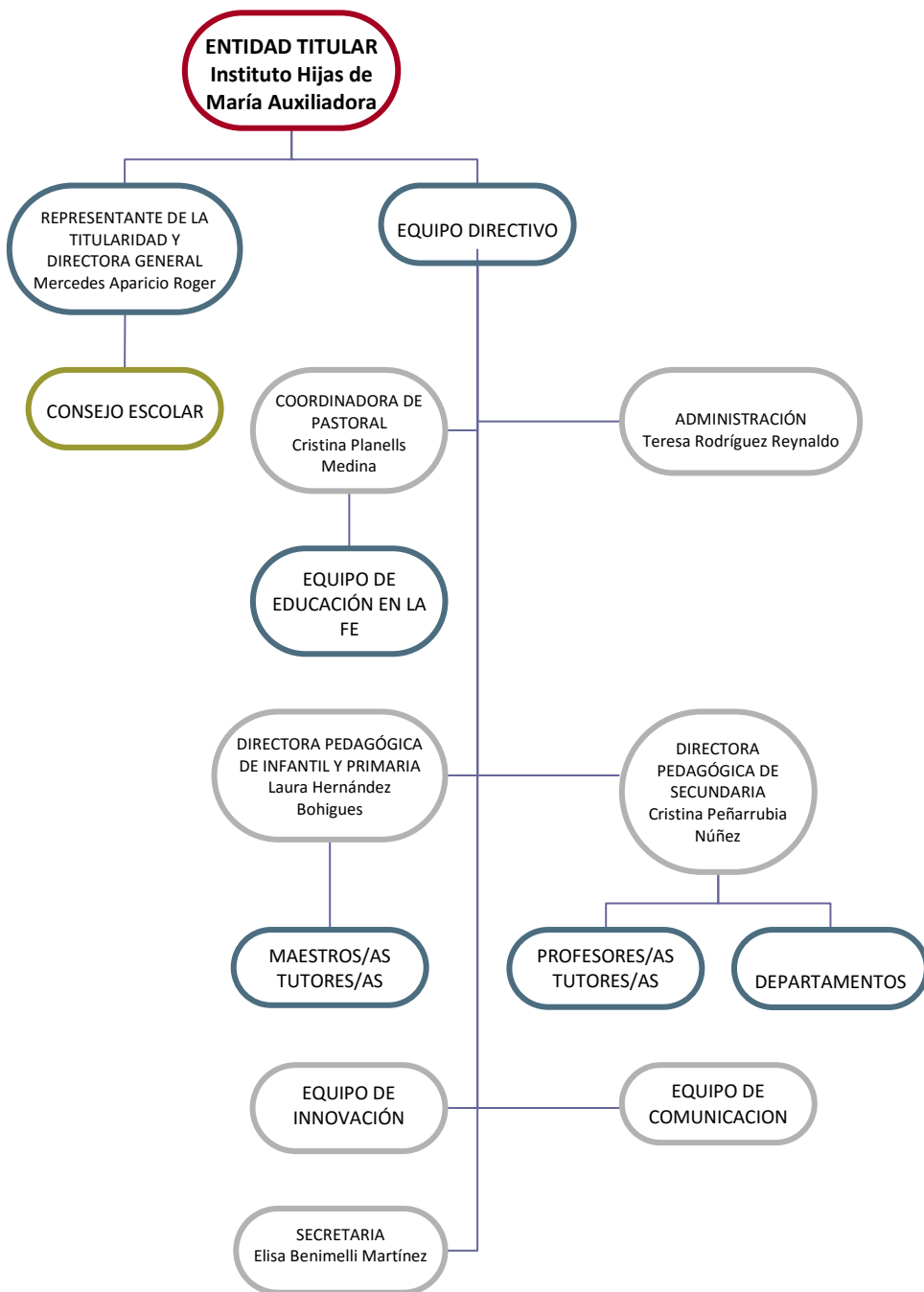

NIVELES DE ENSEÑANZA

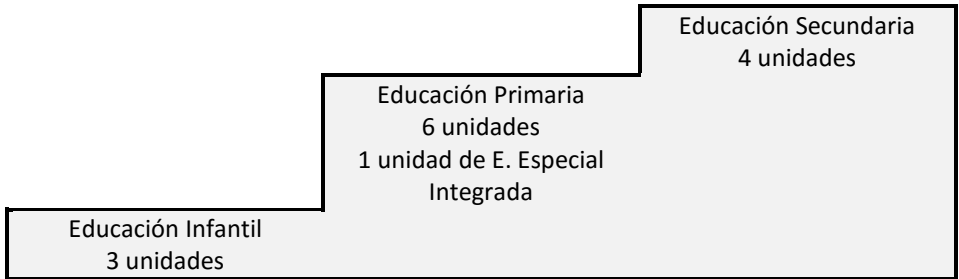

ÍNDICE

- 1.- Presentación.**
- 2.- Líneas, objetivos y procesos para el curso 2016-2017.**
- 3.- Actividades de nuestro colegio.**
- 4.- Calendario curso 2016-2017.**

ANEXOS

- Equipo Directivo.**
- Equipo de educación en la FE.**
- Equipo de Innovación.**
- Equipo de comunicación.**
- Claustro de profesores/as. Horario de entrevistas.**
- Personal de administración y servicios.**
- Fechas de entrega de notas.**
- Órganos de participación.**
 - Consejo Escolar.
 - Delegados de Secundaria.
 - Junta directiva de AMPAS

PRESENTACIÓN

Estimados miembros de la Comunidad Educativa.

Como cada año, aquí tenéis las Concreciones Educativas que este curso tienen el lema “Crece la vida.....GRACIAS”.

No es muy frecuente este deseo de “dar gratis”. La Biblia muestra que Dios ha tenido la iniciativa para dirigirse como amor a los hombres, manifestado máximamente en Jesucristo. Por eso los cristianos hablamos de “gracia”, esto es lo que Dios nos da “gratis”, y D. Bosco y Madre Mazzarello también dieron mucho y gratis.

La experiencia muestra que las personas estamos hechas para dar y recibir. Somos felices cuando damos, experimentamos la satisfacción del bien hecho. Así, tienen sentido las palabras que San Pablo atribuye a Jesús: “Mayor felicidad hay en dar que en recibir”. La gratuidad es un signo de la trascendencia de la naturaleza humana.

En nuestra sociedad la argumentación y el razonamiento son importantes a la hora de comprometernos, pero no podemos olvidar el sentimiento y la experiencia. Por ello es necesario encontrar nuevos caminos, partiendo de la realidad, para recuperar la gratuidad. Se trata de mirar hacia atrás, recuperar la visión. Este es el modo de destruir las murallas del aislamiento, la falta de sensibilidad hacia los otros y el narcisismo en el que nos encontramos encerrados.



En este curso que comienza tenemos la oportunidad de llenar nuestra vida con pequeños momentos de gratitud que nos harán sentir satisfechos con nosotros mismos y con los demás. En nuestro lenguaje nos queda, –“gracias a Dios”– la costumbre de dar gracias como una muestra de educación ante cualquier pequeño servicio.

FELIZ CURSO



Fdo. Mercedes Aparicio Roger

OBJETIVOS Y PROCESOS DEL CURSO 2016 – 2017

LÍNEAS ESTRATÉGICAS	OBJETIVOS	PROCESOS E INTERVENCIONES
<p>CON EL ENCUENTRO</p> 	1. Establecer, desde la acogida incondicional a cada persona, relaciones que humanicen.	<ul style="list-style-type: none"> • Conociendo las realidades familiares y personales de nuestros alumnos/as. • Estableciendo relaciones interpersonales con mirada “profunda “y “positiva”
	2. Revisar nuestro estilo de vida con la Palabra de Dios en las comunidades educativas.	<ul style="list-style-type: none"> • Potenciando propuestas que favorezcan la búsqueda del sentido de la vida. • Favoreciendo el encuentro personal con Jesús a través de la experiencia individual y de grupo.
	3. Impulsar en las Comunidades educativas las actitudes de diálogo y búsqueda en medio de los retos que nos plantea el hoy en la vida y misión.	<ul style="list-style-type: none"> • Promoviendo el diálogo y el intercambio. • Haciendo visibles y conociendo los distintos canales de la red. • Trabajando en equipo con metas bien definidas y compartidas.
	4. Cuidar el valor formativo de lo cotidiano y la experiencia de estar con los más pobres.	<ul style="list-style-type: none"> • Trabajando los valores como: el esfuerzo, la constancia, la implicación. • Conociendo y profundizando el significado y sentido de la misericordia en nuestro mundo actual. • Promoviendo actitudes y gestos de generosidad. • Siendo sensibles a las injusticias e implicarnos en la defensa de quienes las padecen.
<p>CON LOS JÓVENES</p> 	1. Potenciar la presencia entre las jóvenes y los jóvenes en actitud de confianza allí donde están y más allá de los ambientes tradicionales.	<ul style="list-style-type: none"> • Organizando actividades que faciliten el encuentro entre las personas de los diferentes proyectos o actividades que se llevan a nivel local.

	<p>2. Acompañarnos en la toma de decisiones creativas para dar respuesta a las necesidades de los/as jóvenes en situación de mayor dificultad.</p>	<ul style="list-style-type: none"> • Impulsando proyectos de renovación pedagógica y de inclusión. • Sintiéndonos corresponsables en la creación de un clima familiar. • Conociendo las realidades familiares y personales de nuestros alumnos/as.
	<p>3. Favorecer la cultura vocacional para ser respuesta a las necesidades de la sociedad y de la Iglesia.</p>	<ul style="list-style-type: none"> • Orientando a los jóvenes en la búsqueda del sentido de la vida y de la propia vocación.
	<p>4. Dar a conocer en nuestros ambientes el Movimiento Juvenil Salesiano y el voluntariado interno e internacional.</p>	<ul style="list-style-type: none"> • Potenciando grupos FOC Y AMIGOS entre nuestros alumnos/as. • Invitando/manteniendo informados a nuestros antiguos alumnos/as a conocer el Movimiento Juvenil Salesiano: Campo Bosco, MJM,...
<p>CON ESPERANZA Y ALEGRÍA</p> 	<p>1. Favorecer espacios donde compartir la convivencia festiva como Comunidades educativas.</p>	<ul style="list-style-type: none"> • abiertos y predispuestos a una relación cercana con los demás miembros de la comunidad educativa. • Organizando y participando en momentos de encuentro festivo al estilo salesiano.
	<p>2. Potenciar la coordinación y la sinergia de recursos en la acción educativa-evangelizadora.</p>	<ul style="list-style-type: none"> • Creciendo en el intercambio de materiales, herramientas y experiencias a través de las redes. • Trabajando en equipo con metas bien definidas y compartidas. • Compartiendo proyectos y trabajando en equipo. • Trabajando los valores como: el esfuerzo, la constancia, la implicación.

	<p>3. Educar y educarnos en un estilo de vida sobrio para la sostenibilidad ecológica y la búsqueda constante de la paz y la justicia en todos nuestros ambientes.</p>	<ul style="list-style-type: none"> • Siendo críticos con lo que hacemos para que haya una mejora de nuestro trabajo. • Favoreciendo el reciclaje correcto en el centro. • Potenciando la comunicación y el trabajo por medios electrónicos.
<p>GRACIAS, GRATUIDAD</p> 	<p>1. Favorecer en todos nuestros ambientes la cultura de la gratitud.</p>	<ul style="list-style-type: none"> • Viviendo las actitudes de María, especialmente: el agradecimiento y la opción por los pobres.
	<p>2. Favorecer espacios para descubrir, celebrar y agradecer la vida como don para uno mismo y para los demás.</p>	<ul style="list-style-type: none"> • Potenciando propuestas que favorezcan la búsqueda del sentido de la vida. • Elaborando y/o profundizando sobre los proyectos de interioridad, relaciones y emociones.
	<p>3. Impulsar la Pastoral familiar como oportunidad para vivir el amor y la gratitud.</p>	<ul style="list-style-type: none"> • Sintiéndonos corresponsables en la creación de un clima familiar.
	<p>4. Vivir las relaciones como oportunidad para crecer en fraternidad, alegría, respeto, tolerancia y acogida de la diversidad.</p>	<ul style="list-style-type: none"> • Realizando dinámicas de autoconocimiento y conocimiento del otr@. • Conociendo y profundizando el significado y sentido de la gratitud. • Descubriendo la satisfacción de hacer las cosas con alegría.

ACTIVIDADES DE NUESTRO COLEGIO:

PASTORAL

Nuestro Centro como colegio cristiano tiene como primera meta transmitir la Buena Noticia de Jesús, noticia de alegría, mensaje de felicidad y de esperanza.

Don Bosco y María Mazzarello nos han enseñado a vivir como creyentes en la sencillez de lo cotidiano, a hacer de la vida de cada día el lugar del encuentro con Dios.

Presentar y hacer que nuestros alumnos/as vean en María el modelo en que inspirarse para relacionarse con Dios y comprometerse en la historia según su proyecto.

GRUPOS FORMATIVOS

El Colegio, en su deseo de proporcionar a sus alumnas/os una formación integral; ofrece como complemento a la que se les da en horario escolar unos grupos de formación cristiana y humana. Estos grupos son:

GRUPOS AMIGOS: Para alumnas/os de 5º y 6º de Primaria y 1º y 2º de ESO.

CENTRO MIGUEL MAGONE

La Educación no termina, para los centros salesianos con el horario escolar, por ello fuera de este horario y de forma lúdica (por medio de juegos y otras actividades recreativas) ofrecemos lo que llamamos "CENTRO MIGUEL MAGONE". Consiste en la posibilidad de jugar en el patio del Colegio, de hacer excursiones y convivencias los viernes de 17 a 19 h. o convivencias de día completo. Este Centro está abierto a niñas/os del Colegio o del barrio a partir de 5º de Primaria.

ORIENTACIÓN EN PRIMARIA Y SECUNDARIA

Acogida y asistencia primaria a las familias y sus hijos/as. Orientación al alumnado de su proceso académico. Prevención, detección y diagnóstico de posibles dificultades específicas de aprendizaje.

Seguimiento del alumnado desde su incorporación en 1º de Ed. Infantil hasta su salida de nuestro centro en 4º de ESO.

Intervenciones específicas en cualquier curso adecuadas a las dificultades y necesidades específicas detectadas.

Orientación académica y profesional en la etapa de ESO. Asistencia a las familias en aquellos asuntos que sea requerida. Información sistemática o puntual a las familias de temas referidos a dificultades de aprendizaje, uso de servicios externos al centro, todo lo referido al sistema educativo y las posibles vías o salidas académicas y profesionales.

Asistencia y orientación al profesorado. Asistencia a reuniones y sesiones de evaluación.

ACTIVIDADES EXTRAESCOLARES

Se ofertan cada año.

- Coral
- Técnicas de estudio
- Fútbolito
- Teatro
- Conversación con nativos en inglés.
- Baile moderno
- Guitarra
- Baloncesto.
- Escola matinerera

Esperamos que sean todas satisfactorias.

SALIDAS CULTURALES

Con su realización buscamos un complemento a nuestra programación del aula. Los equipos de profesores al inicio de cada curso programamos las salidas por ciclos y cursos. Cuidamos que sean adecuadas tanto a los/as alumnos/as como a nuestra programación curricular.

SERVICIOS COMPLEMENTARIOS

COMEDOR ESCOLAR

Este servicio funciona diariamente de octubre a mayo y también en septiembre y junio hasta las 14 h.

El servicio será realizado por la empresa EUREST .

En el tiempo que media entre el horario de comida y el de entrada en clase, los alumnos y alumnas son atendidos por monitoras de la misma empresa de comedor y por personal dependiente de la Entidad Titular. Las actividades durante este tiempo son variadas y los más pequeños pueden descansar convenientemente.

SEGURO ESCOLAR

Libremente elegido por los padres/madres, se presta en la Clínica GARBI/MONTERCARLO. Cubre a los alumnos/as desde Infantil hasta segundo curso de Secundaria. Los alumnos/as de tercero y cuarto de Secundaria pertenecen a la Seguridad Social aunque también son atendidos en la misma clínica.

ASOCIACIÓN DE ALUMNOS/AS

Se trata de una asociación de y para los/as alumnos/as. Ellos/ellas la dirigen y controlan siempre de acuerdo con el Centro. Está compuesta por alumnos/as de 1º a 4º de ESO y su junta directiva formada por un presidente, un vicepresidente, un secretario, un tesorero y ocho vocales.

Esta asociación tiene como objetivos:

- Colaborar en la labor educativa del Colegio.
- Recoger y expresar la opinión de los/as alumnos/as.
- Facilitar el ejercicio de los derechos de los/as alumnos/as.
- Promover la participación de los/as alumnos/as en los órganos colegiados del Centro.
- Facilitar la representación de los/as alumnos/as en el Consejo Escolar del Centro.
- Fomentar la unión de los/as alumnos/as, promover la consecución de los objetivos del Centro, defender los intereses de los alumnos/as e impulsar el trabajo en equipo.
- Promover y organizar actividades y facilitar la participación en ellas.
- Cooperar para que el sistema educativo se desarrolle en igualdad de oportunidades, la inserción social y la participación democrática.
- Colaborar en la elaboración del Proyecto Educativo del Centro.

CALENDARIO CURSO ESCOLAR 2016-2017

SEPTIEMBRE

L	M	M	J	V	S	D
			1	2	3	4
5	6	7	8	9	10	11
12	13	14	15	16	17	18
19	20	21	22	23	24	25
26	27	28	29	30		

OCTUBRE

L	M	M	J	V	S	D
					1	2
3	4	5	6	7	8	9
10	11	12	13	14	15	16
17	18	19	20	21	22	23
24	25	26	27	28	29	30
31						

NOVIEMBRE

L	M	M	J	V	S	D
	1	2	3	4	5	6
7	8	9	10	11	12	13
14	15	16	17	18	19	20
21	22	23	24	25	26	27
28	29	30				

DICIEMBRE

L	M	M	J	V	S	D
			1	2	3	4
5	6	7	8	9	10	11
12	13	14	15	16	17	18
19	20	21	22	23	24	25
26	27	28	29	30	31	

ENERO

L	M	M	J	V	S	D
						1
2	3	4	5	6	7	8
9	10	11	12	13	14	15
16	17	18	19	20	21	22
23	24	25	26	27	28	29
30	31					

FEBRERO

L	M	M	J	V	S	D
		1	2	3	4	5
6	7	8	9	10	11	12
13	14	15	16	17	18	19
20	21	22	23	24	25	26
27	28					

MARZO

L	M	M	J	V	S	D
			1	2	3	4
5	6	7	8	9	10	11
12	13	14	15	16	17	18
19	20	21	22	23	24	25
26	27	28	29	30	31	

ABRIL

L	M	M	J	V	S	D
					1	2
3	4	5	6	7	8	9
10	11	12	13	14	15	16
17	18	19	20	21	22	23
24	25	26	27	28	29	30

MAYO

L	M	M	J	V	S	D
1	2	3	4	5	6	7
8	9	10	11	12	13	14
15	16	17	18	19	20	21
22	23	24	25	26	27	28
29	30	31				

JUNIO

L	M	M	J	V	S	D
			1	2	3	4
5	6	7	8	9	10	11
12	13	14	15	16	17	18
19	20	21	22	23	24	25
26	27	28	29	30		

DOGV (13-06-2016)

RESOLUCIÓN de 7 de junio de 2016, de la Dirección General de Centros y Personal Docente, por la que se fija el calendario escolar del curso académico 2016-2017.

Las actividades escolares del curso académico 2016-2017 se iniciarán y finalizarán, en función de las enseñanzas cursadas, en las fechas siguientes:

1. En Educación Infantil y Educación Primaria se iniciarán el 8 de septiembre de 2016 y finalizarán el 20 de junio de 2017.
2. En Educación Secundaria Obligatoria y Bachillerato se iniciarán el 8 de septiembre de 2016 y finalizarán el 16 de junio de 2017.

Los períodos de vacaciones de este curso escolar serán los siguientes: 1. Vacaciones de Navidad: desde el 23 de diciembre de 2016 al 6 de enero de 2017, ambos inclusive. 2. Vacaciones de Pascua: desde el 13 al 24 de abril de 2017, ambos inclusive

Además serán festivos los días: 12 de octubre; 1 de noviembre; 6 y 8 de diciembre de 2016 y 1 de mayo de 2017.

El Consejo Escolar Municipal de Torrent ha señalado como festivos los días: 3 de Febrero y los días 16 y 17 de Marzo de 2017.

EQUIPO DIRECTIVO

Mercedes Aparicio Roger
Laura Hernández Bohigues
Cristina Peñarribia Núñez
Cristina Planells Medina
Teresa Rodríguez Reynaldo

EQUIPO DE PASTORAL

Cristina Planells Medina
M^a José Andreu García
Esther Lerma Fullola
Gema Martínez Moret

EQUIPO DE COMUNICACIÓN

Salvador Mas Anchel
M^a Teresa Comes Andrés

EQUIPO DE INNOVACIÓN

Juanjo Montesinos Escrivá
Lucía Bermell Búrdalo
M^a Teresa Comes Andrés

CLAUSTRO DE PROFESORES/AS

	<u>TUTORES/AS</u>	<u>ATENCIÓN A PADRES/MADRES</u>
E. INFANTIL	<i>1^º Amparo Montesinos Pérez</i>	Jueves 12:30 a 13:30 horas
	<i>2^º Esther Lerma Fullola</i>	Jueves 12:30 a 13:30 horas
	<i>3^º M^a Carmen Campos Alandí</i>	Jueves 12:30 a 13:30 horas
E. PRIMARIA	<i>1^º Javier Quintanar Chillida</i>	Jueves 12:30 a 13:30 horas
	<i>2^º José Antonio Toledo Domínguez</i>	Jueves 9 a 9:45 horas
	<i>3^º Salvador Mas Anchel</i>	Jueves 9 a 9:45 horas
	<i>4^º María García Gascó</i>	Lunes 12:30 a 13:30 horas
	<i>5^º Inmaculada García Carratalá</i>	Lunes 12:30 a 13:30 horas
	<i>6^º Juanjo Montesinos Escrivá</i>	Viernes 9 a 9:45 horas
E. SECUNDARIA	<i>1^º Juan Pablo Martínez Alejos</i>	Lunes, a las 15 horas
	<i>2^º M^a Teresa Comes Andrés</i>	Jueves ,a las 9 horas
	<i>3^º Juliana Cruz López</i>	Martes a las 11:10 horas
	<i>4^º Francisco José Subiela Estellés</i>	Miércoles a las 11:10 horas
ORIENTADORA ESCOLAR: <i>Ana M^a Galera Díaz</i>		<i>A concertar</i>

NO TUTORES/AS**ATENCIÓN A
PADRES/MADRES**

E. INFANTIL	<i>Lucía Bermell Búrdalo</i>	<i>A concertar</i>
E. PRIMARIA	<i>Laura Hernández Bohigues Gema Martínez Moret Marwan Elías Sayegh Lucas Teresa Nemesio Górriz</i>	<i>A concertar A concertar A concertar A concertar</i>
E. SECUNDARIA	<i>Cristina Peñarrubia Núñez Mercedes Aparicio Roger M^a José Andreu García Rafael Járrega Ventura Mario López Martínez Cristina Planells Medina Ana Belén Arbiol Gramage M^a Salud Alejos Andreu</i>	<i>A concertar A concertar A concertar A concertar A concertar A concertar A concertar A concertar</i>

PERSONAL DE ADMINISTRACIÓN Y SERVICIOS

			<u>ATENCIÓN A PADRES/MADRES</u>
ADMINISTRADORA : <i>Teresa Rodríguez Reynaldo</i>	De lunes a viernes	9 – 13 y de 17 - 18	
SECRETARIA: <i>Elisa Benimeli Martínez</i>	Lunes y miércoles	9 – 12	
	Martes tarde	15 – 18	
	Jueves y viernes	9 – 12	

FECHAS ENTREGA NOTAS

PRIMERA	SEGUNDA	TERCERA
Infantil y Primaria: 13 y 14 de Diciembre	Infantil y Primaria: 28 y 29 de Marzo	23 de Junio para Infantil y Primaria
Secundaria: 29 y 30 de Noviembre	Secundaria: 21 y 22 de Marzo	Secundaria: 15 de Junio

ÓRGANOS DE PARTICIPACIÓN

CONSEJO ESCOLAR

Presidenta	<i>Mercedes Aparicio Roger</i>
Representantes de la Titularidad	<i>Blanca Polo Miravé Teresa Rodríguez Reynaldo José Antonio Toledo Domínguez</i>
Representantes de profesores/as	<i>Inma García Carratalá Lucía Bermell Búrdalo M^a Carmen Campos Alandí Ana M^a Galera Díaz</i>
Representantes de padres/madres	<i>M^a del Mar Cruz López Dolores Lerma Fullola Ana María Alfaro Abad Laura Lerma Vilanova</i>
Representantes de alumnos/as	<i>Lydia Galán Martínez Ana M^a Gascón Ruiz</i>
Representante de administración y servicios	<i>Amparo Muñoz Miquel</i>

DELEGADOS DE SECUNDARIA

Curso	Delegado/a	Subdelegado/a
Primero	Zoe Marco Catalá	David Ferrer Comes
Segundo	Carles Mengibar Lerma	Yolanda Garrido Cortés
Tercero	Lucía Navarro Cuadrado	Nicole Gonzalez Lizaso
Cuarto	Carmina Herráiz Pérez	Angela Martínez Puig

JUNTA DIRECTIVA DE A.M.P.A.S.

PRESIDENTE.....	Onofre Campos Alandí.
VICEPRESIDENTE.....	Francisco Silla Agustí
TESORERA.....	M ^a del Prado Ruiz Flores
VICETESORERO.....	Javier Gascón Rocha
SECRETARIO.....	Daniel Planells Medina
VICESECRETARIO.....	Francisco Javier Fenoll Puchades
VOCALES.....	Gregorio Muñoz Bermejo
	Laura Lerma Vilanova
	José Ramos Pavón
	Francisco José González Conejeros
	Salva Llopez Torrent
	José María Campos Alandí
	M ^a Carmen Alfaro Abad
	Javier Gascón Rocha
	Lourdes Sanz Ruiz